



# สำนักงานประมาณ สำนักนายกรัฐมนตรี



## งบประมาณ ฉบับประชาชน

ประจำปีงบประมาณ พ.ศ. 2565



“งบประมาณฉบับประชาชน” คือ เอกสารการนำเสนอของงบประมาณรายจ่ายประจำปีในรูปแบบที่เข้าใจง่าย เพื่อให้ประชาชน สามารถเข้าถึง และเข้าใจ ข้อมูลการจัดทำงบประมาณรายจ่ายได้ง่ายขึ้น ซึ่งจะช่วยเพิ่มกระบวนการมีส่วนร่วมของภาคประชาชน ภาคประชาสังคม และผู้มีส่วนได้เสียในกระบวนการ งบประมาณ เพื่อนำไปสู่การเป็นรัฐบาลที่โปร่งใส และมีความน่าเชื่อถือ

เอกสารงบประมาณฉบับประชาชน ประจำปีงบประมาณ พ.ศ. 2565 ฉบับนี้ ได้นำเสนอข้อมูลงบประมาณตามพระราชบัญญัติงบประมาณรายจ่ายประจำปี งบประมาณ พ.ศ. 2565 โดยมีการนำเสนอข้อมูลภาวะเศรษฐกิจ งบประมาณการ รายรับ แหล่งที่มาของรายรับ นโยบาย วงเงินและโครงสร้างงบประมาณ การจำแนกงบประมาณตามมิติต่าง ๆ รวมทั้งมีการนำเสนอข้อมูลประโยชน์ที่ ประชาชนจะได้รับจากงบประมาณรายจ่ายประจำปีงบประมาณ พ.ศ. 2565 รวมถึง ประโยชน์ที่ได้รับจากเงินกู้ภายใต้พระราชกำหนดให้อำนาจกระทรวงการคลังกู้เงิน เพื่อแก้ไขปัญหา เยียวยา และฟื้นฟูเศรษฐกิจและสังคมที่ได้รับผลกระทบจาก การระบาดของโรคติดเชื้อไวรัสโคโรนา 2019 พ.ศ. 2563 ในหัวข้อ “ประชาชน ได้อะไรจากงบประมาณปี 2565”

สำนักงบประมาณ  
กันยายน 2564

## คำนำ

ประมาณการเศรษฐกิจ ปี 2565.....	1
ประมาณการรายรับ ปี 2565.....	2
หนี้สาธารณะและสถานะเงินคงคลัง.....	3
โครงสร้างงบประมาณรายจ่าย ปี 2565.....	4
งบประมาณรายจ่าย ปี 2565 จำแนกตาม ยุทธศาสตร์การจัดสรรงบประมาณ.....	5
งบประมาณรายจ่ายบูรณาการ.....	6
5 ลำดับกระทรวงที่ได้รับงบประมาณสูงสุด.....	7
งบประมาณปี 2565 จำแนกตามกระทรวง.....	8
ประชาชนได้อะไรจากงบประมาณ ปี 2565.....	10

## การแก้ไขปัญหา เยียวยา ฟันฟูเศรษฐกิจและสังคมที่ได้รับผลกระทบจากการระบาดของโรคติดเชื้อไวรัสโคโรนา 2019

- การแพทย์และสาธารณสุข.....12
- การช่วยเหลือ เยียวยา และชดเชยให้กับภาคประชาชน เกษตรกร และผู้ประกอบการ.....13
- การฟื้นฟูเศรษฐกิจและสังคม.....15
- งบประมาณปี 2565 เพื่อแก้ไขปัญหาผลกระทบ COVID – 19 ตามแผนแม่บทเฉพาะกิจ.....16

### ด้านสังคม

- สาธารณสุข.....18
- การศึกษา.....20
- การสร้างโอกาสและความเสมอภาคทางสังคม.....22

### ด้านเศรษฐกิจ

- คมนาคมและระบบโลจิสติกส์.....24
- ท่องเที่ยว.....25
- เขตพัฒนาพิเศษภาคตะวันออก (EEC).....26
- พัฒนาผู้ประกอบการและวิสาหกิจขนาดกลางและขนาดย่อม (SME).....27
- เกษตร.....28
- อุตสาหกรรมและบริการแห่งอนาคต.....29

### ด้านสิ่งแวดล้อม

- การบริหารจัดการน้ำ.....31
- มลพิษและสิ่งแวดล้อม.....32

### ด้านมั่นคง

- การขับเคลื่อนการแก้ไขปัญหาจังหวัดชายแดนภาคใต้.....34
- การป้องกัน ปราบปราม และบำบัดรักษาผู้ติดยาเสพติด.....35



# ประมาณการเศรษฐกิจ

## ปี 2565



การบริโภค



Consumption (C)

การลงทุน



Investment (I)

16,169,200



ปี 2564

17,090,900



ปี 2565

มูลค่า GDP (ล้านบาท)

GDP

การใช้จ่ายของภาครัฐ



Government Spending  
(G)

การส่งออกสุทธิ



Exports - Imports  
(X-M)

(%)

6

4

2

0

0.7 - 1.2%

4 - 5%

ปี 2564

ปี 2565

อัตราการขยายตัวของ GDP (%)

อัตราเงินเฟ้อ  
GDP Deflator  
(%)

1.8 - 2.3%



ปี 2564

0.7 - 1.7%



ปี 2565

# ประมาณการรายรับ ปี 2565



กรมสรรพากร  
1,876,100 ล้านบาท



กรมสรรพสามิต  
597,000 ล้านบาท



กรมศุลกากร  
100,000 ล้านบาท



รัฐพาณิชย์  
142,800 ล้านบาท



ส่วนราชการอื่น  
169,800 ล้านบาท



รายได้จัดเก็บ  
2,885,700 ล้านบาท



หักลด

1. การคืนภาษีของกรมสรรพากร 336,200 ล้านบาท
2. อากรถอนคืนกรมศุลกากร 8,300 ล้านบาท
3. การกั้นเงินเพื่อชดเชยภาษีสำหรับสินค้าส่งออก 12,900 ล้านบาท
4. การจัดสรรภาษีมูลค่าเพิ่มให้ อบจ. 17,300 ล้านบาท
5. การจัดสรรภาษีมูลค่าเพิ่มให้ อบท. 111,000 ล้านบาท

รายได้สุทธิ  
2,400,000 ล้านบาท

เงินกู้เพื่อชดเชยขาดดุล  
700,000 ล้านบาท

งบประมาณรายจ่ายปี 2565  $\Rightarrow$  3,100,000 ล้านบาท



# หนี้สาธารณะ และสถานะเงินคงคลัง



## หนี้สาธารณะคงค้าง ณ 31 กรกฎาคม 2564



หนี้สาธารณะ 8,909,063.8 ล้านบาท  
55.6% ของ GDP

กรอบวินัยการเงินการคลังของรัฐ  
ไม่เกิน 60% ของ GDP

## รายจ่ายเพื่อการชำระหนี้ภาครัฐ ปี 2565

297,631.4 ล้านบาท

ชำระคืนต้นเงินกู้  
100,000 ล้านบาท  
(3.2% ของงบประมาณ)

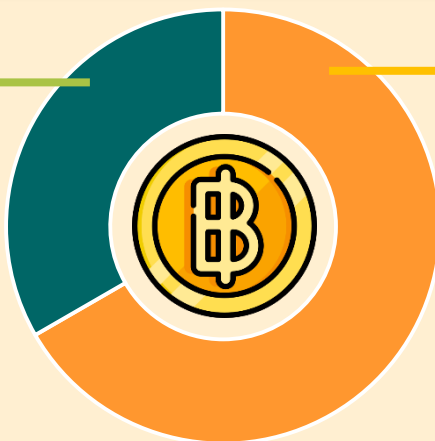

ดอกเบี้ยและค่าธรรมเนียม  
197,631.4 ล้านบาท  
(6.4% ของงบประมาณ)

## สถานะเงินคงคลัง ณ 31 กรกฎาคม 2564

444,100.3 ล้านบาท



# โครงสร้าง

## งบประมาณรายจ่าย ปี 2565

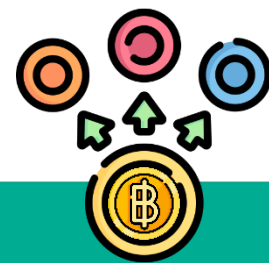

รายจ่ายประจำ  
2,373,009.5  
ล้านบาท



รายจ่ายเพื่อชดใช้  
เงินคงคลัง  
596.7 ล้านบาท



รายจ่ายเพื่อชดใช้  
เงินทุนสำรองจ่าย  
24,978.6 ล้านบาท

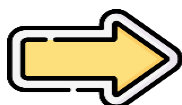

งบประมาณ  
3,100,000  
ล้านบาท



รายจ่ายลงทุน  
611,933.4  
ล้านบาท

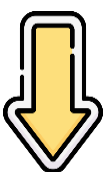

รายจ่ายชำระ  
ค้ำประกันเงินกู้  
100,000 ล้านบาท

หมายเหตุ : รายจ่ายลงทุน จำนวน 611,933.4 ล้านบาท  
รวมรายจ่ายชำระค้ำประกันเงินกู้ที่เป็นรายจ่ายลงทุน กรณี  
การกู้เงินเพื่อการลงทุนของรัฐวิสาหกิจ จำนวน  
10,518.2 ล้านบาท (จากรายจ่ายชำระค้ำประกันเงินกู้รวม  
จำนวน 100,000 ล้านบาท)

# งบประมาณรายจ่าย ปี 2565 จำแนกตามยุทธศาสตร์การจัดสรรงบประมาณ



ความมั่นคง



383,798.4 ล้านบาท  
(12.4%)

การสร้างโอกาสและความเสมอภาค  
ทางสังคม

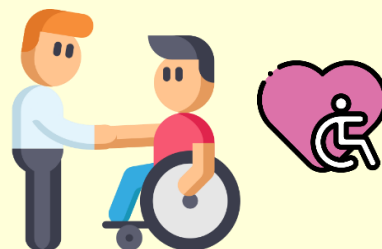

731,707.4 ล้านบาท  
(23.6%)

การสร้างความสามารถใน  
การแข่งขัน



332,133.6 ล้านบาท  
(10.7%)

งบประมาณ  
3,100,000  
ล้านบาท



การสร้างการเติบโตบน  
คุณภาพชีวิตที่เป็นมิตรต่อ  
สิ่งแวดล้อม



119,107.4 ล้านบาท  
(3.9%)

การพัฒนาและเสริมสร้าง  
ศักยภาพทรัพยากรมนุษย์

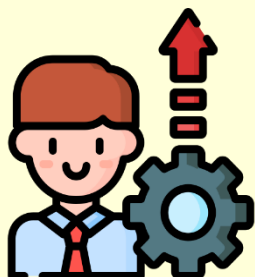

545,568.4 ล้านบาท  
(17.6%)

การปรับสมดุลและพัฒนา  
ระบบการบริหาร  
จัดการภาครัฐ

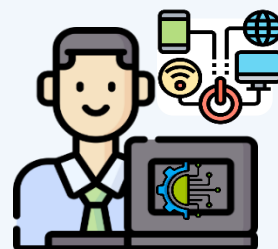

558,616.1 ล้านบาท  
(18.0%)

รายการค่าดำเนินการภาครัฐ

429,068.7 ล้านบาท  
(13.8%)



# งบประมาณรายจ่ายบูรณาการ

204,179.4 ล้านบาท

## แผนงานบูรณาการ ปี 2565

## งบประมาณ (ล้านบาท)

	<p>1. การขับเคลื่อนการแก้ไขปัญหาจังหวัดชายแดนภาคใต้</p>	<p>6,912.1</p>
	<p>2. การป้องกันปราบปรามและบำบัดรักษาผู้ติดยาเสพติด</p>	<p>4,261.7</p>
	<p>3. การพัฒนาอุตสาหกรรมและบริการแห่งอนาคต</p>	<p>856.6</p>
	<p>4. การสร้างรายได้จากการท่องเที่ยว</p>	<p>4,574.5</p>
	<p>5. การพัฒนาด้านคมนาคมและระบบโลจิสติกส์</p>	<p>107,481.0</p>
	<p>6. เขตพัฒนาพิเศษภาคตะวันออก</p>	<p>11,944.8</p>
	<p>7. การเตรียมความพร้อมเพื่อรองรับสังคมสูงวัย</p>	<p>617.6</p>
	<p>8. การพัฒนาและส่งเสริมเศรษฐกิจฐานราก</p>	<p>1,506.4</p>
	<p>9. การบริหารจัดการทรัพยากรน้ำ</p>	<p>63,136.4</p>
	<p>10. รัฐบาลดิจิทัล</p>	<p>2,409.4</p>
	<p>11. การต่อต้านการทุจริตและประพฤติมิชอบ</p>	<p>478.9</p>



# 5 ลำดับกระทรวง ที่ได้รับงบประมาณสูงสุด



## ก. ศึกษาธิการ

330,426.6 ลบ. ก. มหาดไทย



315,513.1 ลบ. ก. การคลัง



273,602.8 ลบ.



ก. กลาโหม  
199,937.2 ลบ.

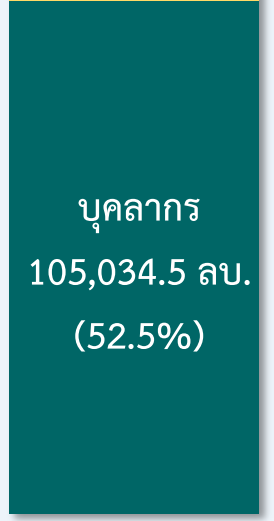

ก. คมนาคม  
173,164.3 ลบ.

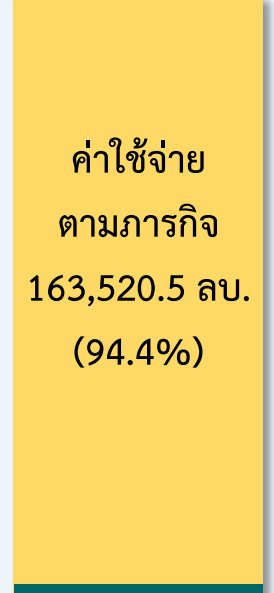

# งบประมาณปี 2565 จำแนกตามกระทรวง



หน่วย : ล้านบาท



## กระทรวง



กระทรวง	2564	2565
งบกลาง	614,616.2	587,409.3
สำนักนายกรัฐมนตรี	39,290.9	33,742.1
กระทรวงกลาโหม	214,530.6	199,937.2
กระทรวงการคลัง	268,440.2	273,602.8
กระทรวงการต่างประเทศ	8,156.4	7,406.5
กระทรวงการท่องเที่ยวและกีฬา	6,092.7	5,092.9
กระทรวงการพัฒนาสังคมและความมั่นคงของมนุษย์	22,341.8	24,624.9
กระทรวงการอุดมศึกษา วิทยาศาสตร์ วิจัยและนวัตกรรม	128,127.0	123,446.6
กระทรวงเกษตรและสหกรณ์	110,731.1	109,852.6
กระทรวงคมนาคม	189,958.7	173,164.3
กระทรวงดิจิทัลเพื่อเศรษฐกิจและสังคม	8,301.7	6,825.2
กระทรวงทรัพยากรธรรมชาติและสิ่งแวดล้อม	29,335.7	28,111.3
กระทรวงพลังงาน	2,279.2	2,707.4
กระทรวงพาณิชย์	6,825.5	6,345.1
กระทรวงมหาดไทย	333,671.6	315,513.1
กระทรวงยุติธรรม	26,828.1	24,194.4
กระทรวงแรงงาน	69,720.3	49,701.9



# งบประมาณปี 2565 จำแนกตามกระทรวง



หน่วย : ล้านบาท



## กระทรวง



2564



2565

กระทรวง	2564	2565
กระทรวงวัฒนธรรม	7,962.9	6,993.5
กระทรวงศึกษาธิการ	356,449.7	330,426.6
กระทรวงสาธารณสุข	158,278.6	153,838.7
กระทรวงอุตสาหกรรม	4,659.2	4,341.1
ส่วนราชการไม่สังกัดสำนักนายกรัฐมนตรี กระทรวงหรือทบวง และหน่วยงานภายใต้การควบคุมดูแลของนายกรัฐมนตรี	130,774.4	122,624.7
จังหวัดและกลุ่มจังหวัด	23,109.5	17,411.0
รัฐวิสาหกิจ	153,692.3	127,865.5
หน่วยงานของรัฐสภา	9,606.3	8,088.3
หน่วยงานของศาล	23,288.9	22,940.8
หน่วยงานขององค์กรอิสระและองค์กรอัยการ	17,764.3	18,459.0
องค์กรปกครองส่วนท้องถิ่น	79,688.3	76,882.8
หน่วยงานอื่นของรัฐ	563.2	477.9
สภาภาคไทย	8,871.6	8,265.4
ส่วนราชการในพระองค์	8,980.9	8,761.4
ทุนหมุนเวียน	223,024.7	195,370.4
รายจ่ายเพื่อชดใช้เงินคงคลัง	-	596.7
รายจ่ายเพื่อชดใช้เงินทุนสำรองจ่าย	-	24,978.6
<b>รวมทั้งสิ้น</b>	<b>3,285,962.5</b>	<b>3,100,000.0</b>

# ประชาชนได้อะไร จากงบประมาณ ปี 2565



# การแก้ไขปัญหา เยียวยา ฟันฟูเศรษฐกิจและสังคมที่ได้รับผลกระทบจากการระบาดของโรคติดเชื้อไวรัสโคโรนา 2019

## การแพทย์และสาธารณสุข



การช่วยเหลือ เยียวยา และชดเชยให้กับภาคประชาชน เกษตรกร และผู้ประกอบการ



## การฟื้นฟูเศรษฐกิจและสังคม



# การแพทย์และสาธารณสุข

## 68,520.31 ล้านบาท

(ข้อมูล ณ วันที่ 7 ก.ย. 64)



63,897.99



4,622.32



68,520.31

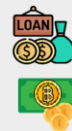

: เงินกู้ พรก. (1 ลทบ.)



: งบประมาณ

1

ค่าเยียวยา ค่าชดเชย และค่าเสี่ยงภัยสำหรับบุคลากร  
ทางการแพทย์และสาธารณสุข



6,301.84



3,622.32

= 9,924.16

ล้านบาท



2

การจัดหาอุปกรณ์ทางการแพทย์และสาธารณสุข ยารักษาโรค  
วัคซีนป้องกันโรคและห้องปฏิบัติการทางการแพทย์



15,250.81



1,000

= 16,250.81

ล้านบาท



3

การบำบัดรักษา ป้องกันควบคุมโรค และการวิจัยทาง  
การแพทย์



30,360.85



4

การเตรียมความพร้อมด้านสถานพยาบาล ค่าใช้จ่าย  
ในการรักษาพยาบาล และการกักตัวผู้มีความเสี่ยง  
ในการติดเชื้อ COVID - 19



10,257.22

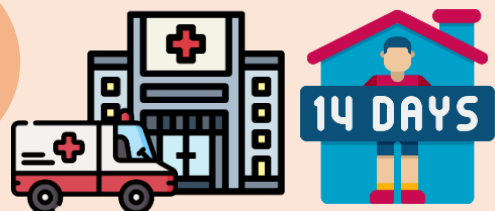

5

การรับมือสถานการณ์ฉุกเฉิน เนื่องจาก  
การระบาดของ COVID - 19



1,727.27



# การช่วยเหลือ เยียวยา และชดเชยให้กับ ภาคประชาชน เกษตรกร และผู้ประกอบการ

778,800.90 ล้านบาท

(ข้อมูล ณ วันที่ 7 ก.ย. 64)



เงินกู้ พรก. (1 ลบ.) 709,059.03 ลบ.



งบประมาณ 69,741.87 ลบ.

## ประชาชนทั่วไปและผู้ประกอบการ

1

แรงงาน, ลูกจ้าง, อาชีพอิสระ  
(ที่ไม่อยู่ในระบบประกันสังคม ม 33)



เงินช่วยเหลือ 5,000 บาท/เดือน ระยะเวลา 3 เดือน

228,761.21 ล้านบาท



159,019.34 ลบ.



69,741.87 ลบ.



15.27 ล้านคน



เราไม่ทิ้งกัน

2

ประชากร 4 กลุ่ม



เงินช่วยเหลือ

1. ผู้มีบัตรสวัสดิการแห่งรัฐ 7,400 หรือ 7,600 บาท/คน

2. ผู้ต้องการความช่วยเหลือ

3. ผู้มีแอปพลิเคชันเป่าตัง

4. ผู้ลงทะเบียน

9,000 บาท/คน



273,482 ล้านบาท



32.87 ล้านคน



เราชนะ

3

ผู้ที่ต้องการความช่วยเหลือพิเศษ

(ไม่สามารถเข้าถึงอินเทอร์เน็ต / ไม่มีสมาร์ตโฟน / อยู่ในภาวะพึ่งพิง)



เงินช่วยเหลือเพื่อซื้อสินค้าอุปโภคบริโภคจากร้านธงฟ้า

200 บาท/เดือน ระยะเวลา 6 เดือน

(ก.ค. - ธ.ค. 64)



3,000 ล้านบาท



ไม่เกิน 2.5 ล้านคน



4

ประชาชนทั่วไปและผู้ประกอบการ



บรรเทาภาระค่าสาธารณูปโภคพื้นฐาน

- ค่าไฟฟ้า : กิจกรรมขนาดเล็กใช้ไฟฟ้าฟรี 50 หน่วยแรก

บ้านอยู่อาศัย ประเภทที่ 1.1 ใช้ไฟฟ้า ฟรี 90 หน่วยแรก

ประเภท 1.2 และ 1.3 ลดค่าไฟฟ้าโดยนำหน่วยการใช้ไฟฟ้า

เทียบกับเดือน ธ.ค. 63 (ระยะที่ 1) และ เม.ย. 64 (ระยะที่ 2)

ระยะเวลา 4 เดือน (ก.พ. - มี.ค. 64 และ พ.ค. - มิ.ย. 64)



11,481.91 ล้านบาท



21.97 ล้านครัวเรือน ผู้ประกอบการ 1.74 ล้านราย

- ค่าน้ำประปา : ลดร้อยละ 10 บ้านอยู่อาศัยและกิจการขนาดเล็ก

ระยะเวลา 4 เดือน (ก.พ. - มี.ค. 64 และ พ.ค. - มิ.ย. 64)



800.67 ล้านบาท



6.01 ล้านคน ผู้ประกอบการ 1.02 ล้านราย



หมายเหตุ : ผู้ใช้ไฟฟ้า

ประเภท 1.1 คือผู้ใช้ไฟฟ้าบ้านอยู่อาศัย ที่มีการใช้พลังงานไฟฟ้า

ไม่เกิน 150 หน่วย/เดือน

ประเภท 1.2 คือผู้ใช้ไฟฟ้าบ้านอยู่อาศัย ที่มีการใช้พลังงานไฟฟ้า

เกินกว่า 150 หน่วย/เดือน

ประเภท 1.3 คือผู้ใช้ไฟฟ้าบ้านอยู่อาศัย ที่ซื้อตราตามช่วงเวลาของการใช้

## ผู้มีบัตรสวัสดิการแห่งรัฐ



เงินช่วยเหลือ 1,000 บาท/เดือน ระยะเวลา 3 เดือน

(พ.ค. - ก.ค. 63)



3,080.27 ล้านบาท



1.026 ล้านคน



เพิ่มเงินค่าซื้อสินค้าอุปโภคบริโภคจากร้านธงฟ้า

500 บาท/เดือน ระยะเวลา 6 เดือน (ต.ค. 63 - มี.ค. 64)

200 บาท/เดือน ระยะเวลา 6 เดือน (ก.ค. - ธ.ค. 64)



57,938.46 ล้านบาท



ไม่เกิน 13.949 ล้านคน



# การช่วยเหลือ เยียวยา และชดเชยให้กับ ภาคประชาชน เกษตรกร และผู้ประกอบการ



## ผู้ประกอบการและผู้ประกันตน ม 33



เงินชดเชยช่วยเหลือเยียวยาผู้ประกันตน ม 33 ที่ส่งเงินสมทบไม่ครบ 6 เดือน  
ภายในรอบ 15 เดือนที่ผ่านมา (ชดเชยกรณีว่างงานจากสถานการณ์ COVID - 19)  
5,000 บาท/เดือน ระยะเวลา 3 เดือน (มิ.ย. - ส.ค. 63)



208.94 ล้านบาท



13,929 คน



เงินช่วยเหลือผู้ประกันตน ม 33 รายละ 6,000 บาท



48,841.47 ล้านบาท



ไม่เกิน 9.27 ล้านคน



เงินช่วยเหลือนายจ้าง คำนวณจากจำนวน  
ผู้ประกันตน ม 33 ภายใต้ นายจ้าง ในอัตรา  
3,000 บาท/ลูกจ้าง 1 คน สูงสุดไม่เกิน 200 คน



เงินช่วยเหลือผู้ประกันตน ม 33  
2,500 บาท/คน

ใน 9 ประเภทกิจการ (ก่อสร้าง / ที่พักแรม บริการด้านอาหาร / ศิลปะ บันเทิง นันทนาการ / ขายส่ง ขายปลีก ซ่อมยานยนต์  
และจักรยานยนต์ / ขนส่ง สถานที่เก็บสินค้า / ข้อมูลข่าวสาร การสื่อสาร / วิชาชีพวิทยาศาสตร์ กิจกรรมทางวิชาการ /  
การบริหารและบริการสนับสนุน / บริการด้านอื่น ๆ ที่ได้รับผลกระทบจากมาตรการของรัฐในพื้นที่ 29 จังหวัด)



17,912.62 ล้านบาท



ผู้ประกอบการ 226,394 ราย

ผู้ประกันตน ม 33 3,877,936 ราย



## กลุ่มเปราะบาง เด็ก 0 - 6 ปี / ผู้สูงอายุ / ผู้พิการ



เงินเยียวยากลุ่มเปราะบาง

1,000 บาท/เดือน ระยะเวลา 3 เดือน  
(พ.ค. - ก.ค. 63)



19,990.81 ล้านบาท



6.66 ล้านคน



## เกษตรกร



เงินช่วยเหลือเกษตรกร

5,000 บาท/เดือน ระยะเวลา 3 เดือน  
(พ.ค. - ก.ค. 63)



113,302.54 ล้านบาท



7.57 ล้านคน



# การฟื้นฟูเศรษฐกิจและสังคม

## 224,410.84 ล้านบาท



เงินกู้ พรก. 1 ลบ. 223,914.13 ลบ.



งบประมาณ 496.71 ลบ.

(ข้อมูล ณ วันที่ 7 ก.ย. 64)

### ตัวอย่างโครงการสำคัญ



## ส่งเสริมและกระตุ้นการบริโภคภาคครัวเรือนและเอกชน

### โครงการกำลังใจ



สนับสนุนค่าเดินทางเป็นแพ็คเกจทัวร์ ผ่านบริษัทนำเที่ยวให้กับอาสาสมัคร สาธารณสุขประจำหมู่บ้าน เจ้าหน้าที่ รพ.สต. และอาสาสมัครสาธารณสุขกรุงเทพ คนละไม่เกิน 2,000 บาท



1,370 ล้านบาท



690,000 คน



### โครงการคนละครึ่ง



สนับสนุนค่าอาหาร เครื่องดื่ม และสินค้าในลักษณะ ร่วมจ่ายร้อยละ 50 ไม่เกิน 150 บาท/คน/วัน

รวม 142,813.64 ล้านบาท

ระยะที่ 1 (ต.ค. - ธ.ค. 63): ได้รับเงินสนับสนุน 3,000 บาท/คน  
29,549.26 ล้านบาท  
ไม่เกิน 10 ล้านคน

ระยะที่ 2 (ม.ค. - มี.ค. 64): 10 ล้านคนเดิม ได้รับเงิน 500 บาท/คน  
ผู้รับสิทธิ์ใหม่ 5 ล้านคน ได้รับเงิน 3,500 บาท/คน  
20,264.38 ล้านบาท  
ไม่เกิน 15 ล้านคน

ระยะที่ 3 (ก.ค. - ธ.ค. 64): ได้รับเงินสนับสนุน 3,000 บาท/คน  
93,000 ล้านบาท  
ไม่เกิน 31 ล้านคน

### โครงการเราเที่ยวด้วยกัน



สนับสนุนค่าที่พักลักษณะร่วมจ่าย ร้อยละ 40 แต่ไม่เกิน 3,000 บาท/คืน (10 คืน) สนับสนุน ค่าตัวเครื่องบิน ร้อยละ 40 แต่ไม่เกิน 2,000 บาท รวมทั้ง e - Voucher สำหรับค่าอาหาร ค่าเข้าชมแหล่งท่องเที่ยว ค่าซื้อสินค้า OTOP วันจันทร์ - พฤหัสบดี วันละ 900 บาท วันศุกร์ - อาทิตย์ วันละ 600 บาท



15,000 ล้านบาท



### โครงการยิ่งใช้ยิ่งได้



รับ e - Voucher สูงสุดไม่เกิน 7,000 บาท/คน (วงเงินสูงสุดในการคำนวณไม่เกิน 60,000 บาท/คน)



ใช้ซื้ออาหาร เครื่องดื่ม สินค้าทั่วไป บริการนวด/สปา/เสริมสวย และอื่น ๆ (ยกเว้นสลากกินแบ่งรัฐบาล ยาสูบ เครื่องดื่มแอลกอฮอล์)



9,800 ล้านบาท



ไม่เกิน 1.4 ล้านคน



JOB

การกระตุ้น

เศรษฐกิจ

และการจ้างงาน



มีการจ้างงานแล้วทั้งสิ้น 186,025 ราย

(ข้อมูล ณ สิงหาคม 2564)



เช่น โครงการยกระดับเศรษฐกิจและสังคมรายตำบลแบบบูรณาการ (1 ตำบล 1 มหาวิทยาลัย) โครงการพัฒนาป่าไม้ สร้างงาน สร้างรายได้ เพื่อกระตุ้นเศรษฐกิจชุมชน และโครงการส่งเสริมการจ้างงานใหม่ สำหรับผู้จบการศึกษาใหม่โดยภาครัฐและเอกชน เป็นต้น

1

### เสริมสร้างความเข้มแข็ง ของเศรษฐกิจฐานรากภายในประเทศ (Local Economy)



- ส่งเสริมการจ้างงาน
- ช่วยเหลือและพัฒนา  
ศักยภาพวิสาหกิจ  
ขนาดกลางและขนาดย่อม
- กระจายความเจริญ  
ทางเศรษฐกิจไปยัง  
เมืองหลักและเมืองรอง

2

### ยกระดับขีดความสามารถ ของประเทศเพื่อรองรับ การเจริญเติบโตอย่างยั่งยืนในระยะยาว (Future Growth)



- ส่งเสริมอุตสาหกรรม  
และบริการทางการแพทย์  
ครบวงจร
- ส่งเสริมการท่องเที่ยว  
เชิงสร้างสรรค์  
และเน้นคุณภาพ
- ยกระดับภาคการเกษตรสู่เกษตรมูลค่าสูง
- ส่งเสริมอุตสาหกรรมอาหาร
- ปรับอุตสาหกรรมยานยนต์  
ไปสู่อุตสาหกรรมยานยนต์สมัยใหม่



120,080.46 ลบ.

- พัฒนาทักษะแรงงานและการเรียนรู้
- ขยายและพัฒนาระบบ  
หลักประกันทางสังคม
- เสริมสร้างความมั่นคงทางสุขภาพ



- พัฒนาโครงสร้างพื้นฐาน  
เพื่อรองรับการปรับ  
โครงสร้างเศรษฐกิจใหม่
- ปรับปรุงกฎหมาย  
และส่งเสริมภาครัฐดิจิทัล
- พัฒนาองค์ความรู้และนวัตกรรม
- เสริมสร้างความมั่นคงและบริหารจัดการความเสี่ยง
- ส่งเสริมการมีส่วนร่วมของเครือข่าย  
และภาคีการพัฒนา

3

### พัฒนาศักยภาพ และคุณภาพชีวิตของคนให้เป็นกำลังหลัก ในการขับเคลื่อนการพัฒนาประเทศ (Human Capital)

4

### ปรับปรุงและพัฒนา ปัจจัยพื้นฐานเพื่อส่งเสริมการฟื้นฟู และพัฒนาประเทศ (Enabling Factors)



# ด้านสังคม

## สาธารณสุข



## การศึกษา



## การสร้างโอกาส และความเสมอภาคทางสังคม





# สาธารณสุข



## สวัสดิการด้านการรักษาพยาบาล

### สิทธิประโยชน์เพิ่มเติม

- ✓ สนับสนุนการสร้างสุขภาพและป้องกันโรค เช่น ค่าบริการสาธารณสุขสำหรับบริการโรค COVID - 19 การตรวจคัดกรองการได้ยินในทารกแรกเกิดกลุ่มเสี่ยง
- ✓ ลดความแออัดในโรงพยาบาล โดยมีบริการส่งยา และเวชภัณฑ์ไปยังผู้ป่วยที่บ้านทางไปรษณีย์ และ บริการสาธารณสุขระบบทางไกล (Telehealth /Telemedicine)

ระบบประกันสุขภาพถ้วนหน้า 180,612.81 ล้านบาท

47,547  
ล้านคน

- ✓ เพิ่มความสะดวกในการเข้ารับบริการ โดยประชาชนที่เจ็บป่วยสามารถเข้ารับบริการในหน่วยบริการปฐมภูมิได้ทุกแห่ง และผู้ป่วยมะเร็งสามารถเข้ารับบริการที่สถานพยาบาลที่มีความพร้อมได้ทุกแห่ง



- ✓ ปรับเพิ่มเงินสงเคราะห์บุตร จากเดิม

เดือนละ 600 บาท เป็น 800 บาท

- ✓ ปรับเพิ่มค่าคลอดบุตร เดิมเหมาจ่ายในอัตรา

13,000 บาท/ครั้ง เป็น 15,000 บาท/ครั้ง

- ✓ ปรับเพิ่มค่าตรวจและค่าฝากครรภ์ จากเดิม 3 ครั้ง

ในอัตรา 1,000 บาทเป็น 5 ครั้ง ในอัตรา 1,500 บาท

ระบบประกันสังคม 44,091.08 ล้านบาท

16.52  
ล้านคน

- ✓ สิทธิประโยชน์กรณีว่างงาน เนื่องจากเหตุสุดวิสัย จากเดิมร้อยละ 30 เพิ่มเป็นร้อยละ 50

ระบบสวัสดิการรักษายาพยาบาลข้าราชการ พนักงานของรัฐ และลูกจ้าง 74,000 ล้านบาท

4.45  
ล้านคน

### สิทธิประโยชน์เพิ่มเติม

- ✓ กำหนดอัตราการเบิกค่าตรวจทางห้องปฏิบัติการ ห้องควบคุม ค่ายา และค่าอุปกรณ์ป้องกันให้กับเจ้าหน้าที่ปฏิบัติงาน ได้เท่าที่จ่ายจริงแต่ไม่เกินอัตราที่กำหนด

- ✓ ค่ารักษายาพยาบาลให้กับผู้มีสิทธิและบุคคลในครอบครัวที่เสี่ยงหรือติดเชื้อไวรัสโคโรนา 2019 (COVID - 19)

ระบบสวัสดิการรักษายาพยาบาลข้าราชการ พนักงานส่วนท้องถิ่นและลูกจ้าง 5,983.10 ล้านบาท

0.76  
ล้านคน

สิทธิประโยชน์ด้านการรักษาพยาบาลของผู้มีสิทธิ อปท. เป็นไปตามที่กระทรวงมหาดไทยกำหนด กรณีที่ไม่ได้กำหนดจะเป็นไปตามกระทรวงการคลังกำหนดโดยอนุโลม

## ประชาชนได้อะไร

- ประชาชนทุกคนได้รับความคุ้มครองทางสังคม และสามารถเข้าถึงบริการทางการแพทย์ และสาธารณสุขภายใต้ระบบประกันสุขภาพที่ทั่วถึงและมีคุณภาพ

## ประเทศได้อะไร

- มีระบบความคุ้มครองทางสังคม และสุขภาพที่ดี มีประสิทธิภาพ เพื่อเสริมสร้างความมั่นคงทางสังคมและสุขภาพอย่างยั่งยืน

# สาธารณสุข

## พัฒนาระบบการแพทย์ปฐมภูมิ และเครือข่ายระบบสุขภาพ



- คลินิกหมอครอบครัว จากเดิม 2,145 ทีม เพิ่มขึ้น 3,000 ทีม **156.09** ล้านบาท

- โรงพยาบาลส่งเสริมสุขภาพตำบล (รพ.สต.) เพื่อการพัฒนาด้านสุขภาพเชิงรุก และการพัฒนา รพ.สต. ติดดาว 9,863 แห่ง **607.29** ล้านบาท

- สนับสนุนค่าป่วยการและพัฒนาศักยภาพ อสม. หมอประจำบ้าน ให้ดูแลสุขภาพตนเองและชุมชน ได้อย่างยั่งยืน รวม **1.05** ล้านคน **12,625.50** ล้านบาท



## พัฒนาบุคลากรทางการแพทย์

- ผลิตบุคลากรด้านสาธารณสุข
  - ก. สาธารณสุข (พยาบาล/บุคลากรทางการแพทย์) ไม่น้อยกว่า **25,765** คน **578.11** ล้านบาท
  - ก. การอุดมศึกษา (แพทย์/พยาบาล) ไม่น้อยกว่า **8,300** คน **3,175.99** ล้านบาท

- กระจายแพทย์ไปสู่ชนบทให้เพียงพอในพื้นที่ห่างไกลไม่น้อยกว่า **7,289** คน **1,811.69** ล้านบาท



## ประชาชนได้อะไร

ประชาชนทุกคนได้รับความคุ้มครองทางสังคม ขั้นพื้นฐานในการเข้าถึงบริการสาธารณสุข และสวัสดิการภาครัฐอย่างเท่าเทียม เป็นธรรม และทั่วถึง

## พัฒนาเทคโนโลยีและนวัตกรรมทางการแพทย์และสาธารณสุข



- สมุนไพร กัญชา กัญชง
  - ✓ ส่งเสริมการผลิตน้ำมันกัญชา สำหรับใช้ในโรงพยาบาล สังกัด ก. สาธารณสุขทั่วประเทศ และขับเคลื่อนกัญชา กัญชง กระท่อม ทางกรมแพทย์แผนไทย
- เพิ่มประสิทธิภาพการวินิจฉัย/รักษา ด้วยการพัฒนา ระบบเทคโนโลยีดิจิทัลด้านสุขภาพทางการแพทย์เฉพาะทาง
- คลินิกออนไลน์ (Tele - Medicine) และระบบปรึกษาทางไกล (Tele - Consult)
  - ✓ พัฒนาระบบต้นแบบทันตกรรมทางไกลให้กับโรงพยาบาลที่เข้าร่วม โครงการประชาชนในพื้นที่ห่างไกล
  - ✓ พัฒนาระบบสารสนเทศสุขภาพผู้สูงอายุ และพัฒนาระบบการดูแลรักษา และการจัดการโรคไม่ติดต่อเรื้อรัง (NCD)

## เสริมสร้างความมั่นคงทางสุขภาพ และบริการทางการแพทย์ครบวงจร

- พัฒนาศักยภาพด้านวิทยาศาสตร์การแพทย์ในการวินิจฉัย และป้องกันโรค **317.43** ล้านบาท
  - ✓ พัฒนาและยกระดับการบริหารจัดการข้อมูลอ้างอิงทางห้องปฏิบัติการ
  - ✓ บูรณาการฐานข้อมูลด้านวิทยาศาสตร์การแพทย์ และเครือข่ายห้องปฏิบัติการเพื่อความมั่นคงด้านสุขภาพ
- พัฒนา Platform สุขภาพดิจิทัลไทย สร้างไทย สร้างชาติ **43.90** ล้านบาท
  - ✓ เชื่อมโยงข้อมูลด้านสุขภาพแบบครบวงจร ไปสู่การออกแบบ/ส่งเสริมสุขภาพ/ติดตาม เฝ้าระวัง และการรับรองมาตรฐาน การให้บริการด้านสาธารณสุข



## ประเทศได้อะไร

มีระบบสาธารณสุขที่ได้มาตรฐานที่ประชากรทุกระดับเข้าถึงได้



# การศึกษา



1

## พัฒนาการเรียนรู้และวิทยาการ



ประถม  
มัธยม

### ส่งเสริมและพัฒนาการศึกษา ในสถานศึกษา

- ส่งเสริมและพัฒนาสถานศึกษาเอกชน  
ด้านวิทยาศาสตร์ 550 โรงเรียน  
8.17 ล้านบาท



### พัฒนาหลักสูตร

#### กระบวนการเรียนการสอน

- จัดการเรียนรู้สะเต็มศึกษา  
9,000 โรงเรียน **23.61** ล้านบาท
- จัดการเรียนรู้วิทยาการคำนวณ  
(Computing Science) ไม่น้อยกว่า  
29,817 โรงเรียน **14.31** ล้านบาท

### เสริมสร้างศักยภาพครู

- พัฒนาครูสอนภาษาอังกฤษ  
ไม่น้อยกว่า 3,000 คน **135** ล้านบาท
- พัฒนาครูสอนภาษาจีน  
450 โรงเรียน **56.25** ล้านบาท



## อาชีวศึกษา อุดมศึกษา



### พัฒนาและผลิตกำลังคน ของประเทศ

- รองรับนโยบาย Thailand 4.0  
ไม่น้อยกว่า 2,000 คน  
470.84 ล้านบาท

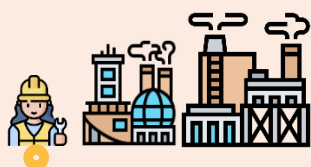

### บัณฑิตพันธุ์ใหม่/อาชีวะพันธุ์ใหม่

- รองรับอุตสาหกรรม New Growth  
Engine
  - ✓ ผลิตบัณฑิตพันธุ์ใหม่ ไม่น้อยกว่า  
12,300 คน **1,030.99** ล้านบาท
  - ✓ ผลิตอาชีวะพันธุ์ใหม่ ไม่น้อยกว่า  
992 คน **90.61** ล้านบาท
- รองรับการพัฒนาเขตพัฒนาพิเศษ  
ภาคตะวันออก (EEC) ไม่น้อยกว่า 5,000 คน  
59.29 ล้านบาท



### ยุทธศาสตร์ ม.ราชภัฏ เพื่อการพัฒนาท้องถิ่น

- ถ่ายทอดองค์ความรู้ เทคโนโลยี  
นวัตกรรม และน้อมนำแนวทาง  
พระราชดำริสู่การปฏิบัติ ตาม  
ศักยภาพ สภาพปัญหา และความ  
ต้องการที่แท้จริงของชุมชน รวมทั้ง  
ยกระดับคุณภาพการศึกษาผ่าน  
ม.ราชภัฏ จำนวน 38 แห่ง  
1,227.60 ล้านบาท

## ประชาชนได้อะไร

- นักเรียนมีทักษะการเรียนรู้ผ่านระบบการศึกษา  
ที่มีคุณภาพ
- ผู้จบการศึกษาด้านอุดมศึกษา/อาชีวศึกษา  
ได้รับการพัฒนาทักษะอาชีพที่สอดคล้องกับ  
ความต้องการของตลาดแรงงาน



## ประเทศได้อะไร

- ระบบการศึกษาของประเทศมีคุณภาพ  
ตามมาตรฐานสากล
- บุคลากรที่มีทักษะการทำงานตอบสนอง  
ความต้องการของตลาดแรงงาน

# การศึกษา



## 2 เสริมสร้างการเรียนรู้ดิจิทัล

- สร้างแพลตฟอร์มการเรียนรู้ใหม่ด้วยดิจิทัล ผ่านการสอนวิทยาศาสตร์และเทคโนโลยี 2 ระบบ



- พัฒนาเศรษฐกิจดิจิทัลและศูนย์ดิจิทัลชุมชน เพื่อสร้างความรู้การใช้เทคโนโลยีดิจิทัล สื่อออนไลน์ โครงการส่งคอมพิวเตอร์ 91,768 คน 45.88 ล้านบาท

## 3 พัฒนาคุณภาพสถานศึกษา

- พัฒนาโรงเรียนคุณภาพทุกตำบล 8,224 โรงเรียน 5,223.91 ล้านบาท



## 4 สร้างโอกาสและความเสมอภาคทางการศึกษา

### จัดการศึกษาโดยไม่เสียค่าใช้จ่าย 15 ปี

ตั้งแต่อนุบาลจนจบการศึกษาขั้นพื้นฐาน (ม.ปลาย/ปวช.)  
โดยสนับสนุนค่าจัดการเรียนการสอน ค่าหนังสือเรียน  
ค่าอุปกรณ์การเรียน ค่าเครื่องแบบนักเรียน  
และค่ากิจกรรมพัฒนาผู้เรียน  
ไม่น้อยกว่า 11.17 ล้านคน 81,077.14 ล้านบาท



### กองทุนเพื่อความเสมอภาคทางการศึกษา

ผู้ขาดแคลนทุนทรัพย์และด้อยโอกาสได้รับความช่วยเหลือและเข้าถึงการศึกษาอย่างครอบคลุม  
2.3 ล้านคน 5,652.29 ล้านบาท



### โครงการหนึ่งอำเภอหนึ่งทุน

สนับสนุนและให้โอกาสเด็กและเยาวชนที่มีความสามารถ  
ในแต่ละอำเภอให้ได้รับการศึกษา จำนวน 28 คน  
14.09 ล้านบาท



### การศึกษาทางไกล

ส่งเสริมการเรียนผ่านเทคโนโลยีทางไกลผ่านดาวเทียม (DLTV) ไม่น้อยกว่า 10,400 โรงเรียน  
226.75 ล้านบาท



## ประชาชนได้อะไร

- ประชาชนทุกคนสามารถเข้าถึงการศึกษาที่มีคุณภาพอย่างทั่วถึง และเป็นธรรม
- ครูและนักเรียนมีความรู้เท่าทัน และเข้าถึงเทคโนโลยีดิจิทัลได้อย่างมีประสิทธิภาพ

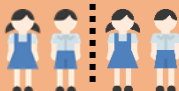

## ประเทศได้อะไร

- สร้างหลักประกันทางการศึกษาที่มีคุณภาพ เพื่อลดความเหลื่อมล้ำทางสังคม นำไปสู่การขับเคลื่อนการเติบโตของประเทศอย่างยั่งยืน



# การสร้างโอกาส และความเสมอภาคทางสังคม



ผู้สูงอายุ

- ★ สนับสนุนเบี้ยยังชีพผู้สูงอายุ 10.58 ล้านคน 83,999.30 ล้านบาท
- ★ ปรับปรุงศูนย์พัฒนาคุณภาพชีวิตและส่งเสริมอาชีพผู้สูงอายุ 26 แห่ง 25.05 ล้านบาท
- ★ สงเคราะห์ผู้สูงอายุในภาวะยากลำบาก 15,000 คน 37.50 ล้านบาท
- ★ สนับสนุนให้ผู้สูงอายุมีงานทำ มีรายได้เพิ่มขึ้น 15,700 คน 12.88 ล้านบาท
- ★ ปรับปรุงซ่อมแซมบ้านผู้สูงอายุให้มีความเหมาะสมและปลอดภัย 7,700 คน 173.25 ล้านบาท
- ★ สนับสนุนการจัดการศพผู้สูงอายุตามประเพณี 69,713 ราย 209.14 ล้านบาท



- ★ ช่วยเหลือผู้มีรายได้น้อยภายใต้โครงการบัตรสวัสดิการแห่งรัฐ 13.7 ล้านคน 30,000 ล้านบาท
- ลดค่าใช้จ่ายครัวเรือน 300 บาท/คน ค่าใช้จ่ายในการเดินทางโดย ขสมก./รถไฟฟ้า/บขส./รถไฟ 500 บาท/คน



- ★ เงินสงเคราะห์ผู้มีรายได้น้อยและผู้ไร้ที่พึ่ง 70,000 คน 210 ล้านบาท
- ★ พัฒนาที่อยู่อาศัยผู้มีรายได้น้อย (บ้านพอเพียงชนบท) 24,700 ครัวเรือน 555.75 ล้านบาท
- ★ ปรับปรุงที่อยู่อาศัยเพื่อแก้ปัญหาชุมชนแออัด (บ้านมั่นคง) 3,750 ครัวเรือน 336.75 ล้านบาท

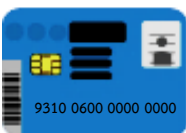

ผู้มีรายได้น้อย



ผู้พิการ

- ★ สนับสนุนเบี้ยยังชีพความพิการ 2.04 ล้านคน 22,428.12 ล้านบาท
- ★ ส่งเสริมศักยภาพและพัฒนาอาชีพคนพิการ 10,000 คน 47.77 ล้านบาท
- ★ จัดตั้งอำนวยการความสะดวกสำหรับคนพิการ 20,000 คน 54.63 ล้านบาท



เด็ก

- ★ สนับสนุนเบี้ยเด็กแรกเกิด (0 - 6 ปี) 2.62 ล้านคน 16,659.49 ล้านบาท
- ★ สงเคราะห์ครอบครัว ช่วยเหลือเด็กขาดแคลนและเด็กฝากเลี้ยงตามบ้าน 175,270 คน 175.27 ล้านบาท
- ★ ช่วยเหลือค่าเลี้ยงดูครอบครัวอุปถัมภ์ 5,297 คน 127.13 ล้านบาท
- ★ เงินอุดหนุนสภาเด็กและเยาวชน 165,000 คน 125.59 ล้านบาท



## ประชาชนได้อะไร

ประชาชนทุกคนเข้าถึง ความคุ้มครองทางสังคมและบริการ ของรัฐที่ครอบคลุมทั่วถึง เป็นธรรม และมีหลักประกันทางสังคมเพิ่มขึ้น



## ประเทศได้อะไร

ประชากรมีคุณภาพชีวิตที่ดีขึ้น สามารถพึ่งตนเองได้ กลุ่มเปราะบาง ได้รับการดูแลอย่างทั่วถึง และ ลดความเหลื่อมล้ำได้ทุกมิติ

# ด้านเศรษฐกิจ

■ คมนาคมและระบบโลจิสติกส์ ■

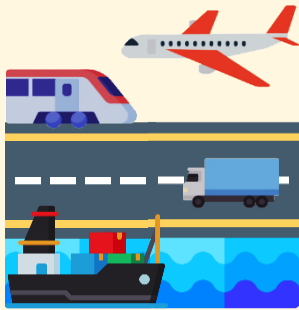

■ ท่องเที่ยว ■

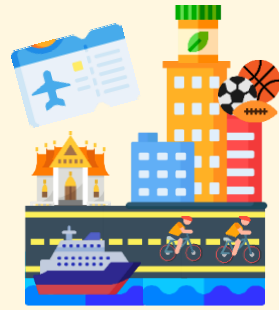

■ เขตพัฒนาพิเศษ  
ภาคตะวันออก (EEC) ■



■ พัฒนาผู้ประกอบการ  
และวิสาหกิจขนาดกลางและขนาดย่อม (SME) ■



■ เกษตร ■



■ อุตสาหกรรม  
และบริการแห่งอนาคต ■



# คมนาคม และระบบโลจิสติกส์

107,481.03 ล้านบาท

## ประชาชนได้อะไร

1

### เดินทางสะดวก รวดเร็ว ปลอดภัย การขนส่งหลากหลาย

- ก่อสร้างทางเพื่อแก้ปัญหาจราจรใน กทม. และเมืองหลัก 70.09 กม.
- ยกระดับมาตรฐานความปลอดภัยข้างทางหลวง 101 แห่ง ทางแยกขนาดใหญ่ 71 แห่ง
- จัดหา/เดินรถ/ซ่อมบำรุงรักษารถไฟฟ้าสายสีม่วง (บางใหญ่ - ราษฎร์บูรณะ บางใหญ่ - บางซื่อ)
- ก่อสร้างทางรถไฟสายเด่นชัย - เชียงราย - เชียงของ และสายบ้านไผ่ - มหาสารคาม - ร้อยเอ็ด - มุกดาหาร - นครพนม
- ก่อสร้างระบบรถไฟความเร็วสูงไทย - จีน ระยะที่ 1 (กทม. - นครราชสีมา)
- ก่อสร้าง/ปรับปรุงขยายท่าอากาศยาน 17 แห่ง เช่น กระบี่ ตรัง ลำปาง บุรีรัมย์ ระนอง ชุมพร ร้อยเอ็ด นราธิวาส ฯลฯ

2

### การขนส่งสินค้าคล่องตัว กระจายความเจริญสู่ภูมิภาค

- ก่อสร้างทางหลวงพิเศษระหว่างเมือง 43.75 กม.
- บูรณะโครงข่ายทางหลวงเชื่อมโยงระหว่างภาค 195 แห่ง
- ก่อสร้างทางหลวงชนบทเพื่อเชื่อมต่อระบบขนส่ง 166.59 กม.
- ก่อสร้างทางหลวง ปรับปรุงสะพานเพื่อการพัฒนาพื้นที่ระดับภาค 77 แห่ง ทางหลวงแผ่นดิน 248.154 กม. ทางหลวงผ่านย่านชุมชน 63 แห่ง
- ก่อสร้างศูนย์การขนส่งชายแดน จ. นครพนม
- ก่อสร้างทางหลวงรองรับเขตเศรษฐกิจพิเศษ 135.69 กม.

3

### ผู้ประกอบการมีทางเลือกในการขนส่งสินค้า มีต้นทุนที่ต่ำลง

- พัฒนาและบำรุงรักษาโครงสร้างพื้นฐานทางน้ำ 48 แห่ง
- พัฒนาและปรับปรุงทาง/สะพานเพื่อสนับสนุนรถไฟทางคู่ 42.11 กม.
- ปรับปรุงมาตรฐาน/พัฒนาประสิทธิภาพการให้บริการท่าอากาศยาน 23 แห่ง
- อบรมผู้ประกอบการเพื่อเพิ่มขีดความสามารถในการบริหารจัดการ 200 กิจการ
- อบรมเพิ่มทักษะบุคลากรรองรับอุตสาหกรรมโลจิสติกส์ภายในประเทศ 2,560 คน โลจิสติกส์ระหว่างประเทศ 250 คน

## ประเทศได้อะไร

- ต้นทุนโลจิสติกส์ของประเทศลดลง มีความสามารถในการแข่งขันเพิ่มขึ้น
- เกิดความเชื่อมโยงทางเศรษฐกิจและสังคม กับประเทศเพื่อนบ้าน/นานาชาติ



# ท่องเที่ยว

4,574.51 ล้านบาท

## ประชาชนได้อะไร

### 1 ความสะดวก ปลอดภัย

- ปรับปรุงท่าเรือ เกาะสมุย จ. สุราษฎร์ธานี ท่าเรืออ่าวมะขามป้อม จ. ระยอง
- บริหารจัดการศูนย์ช่วยเหลือนักท่องเที่ยว 79 แห่ง ศูนย์บริการรับแจ้งเหตุนักท่องเที่ยว โทร. 1155
- เสริมชายหาดป้องกันการกัดเซาะ 2 แห่ง ใน จ. เพชรบุรี และพังงา
- ปรับปรุงสิ่งอำนวยความสะดวกแหล่งท่องเที่ยวทางศิลปวัฒนธรรม 3 แห่งใน กทม. และ จ. ร้อยเอ็ด

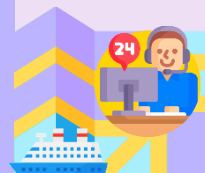

### 2 การท่องเที่ยววิถีชุมชนได้รับการพัฒนา

- พัฒนาศักยภาพชุมชน 200 ชุมชน ขับเคลื่อนผู้นำชุมชนในการจัดการชุมชนท่องเที่ยว 300 คน
- สนับสนุน Startup ในการสร้างสรรค์สินค้าชุมชน 100 ชุมชน
- พัฒนาและยกระดับชุมชนเข้าสู่มาตรฐานการท่องเที่ยว 150 ชุมชน ผู้ประกอบการเข้าสู่มาตรฐาน 150 คน

### 3 มีแหล่งท่องเที่ยวหลากหลาย ทั้งเมืองหลักและเมืองรอง

- ก่อสร้างทางหลวงชนบทเพื่อการท่องเที่ยว 23 จังหวัด 37 สายทาง เช่น นครสวรรค์ สตูล ชุมพร อุบลราชธานี อุตรดิตถ์ พิษณุโลก สุโขทัย ฯลฯ
- พัฒนาเมืองและย่านสร้างสรรค์สู่ระดับสากลในพื้นที่พิเศษ 5 แห่ง ได้แก่ น่าน เลย สุโขทัย พัทธยา สุพรรณบุรี
- พัฒนาแหล่งธรณีวิทยาเป็นแหล่งท่องเที่ยว 7 แห่ง เช่น สตูล นครราชสีมา เชียงราย ฯลฯ
- พัฒนาแหล่งน้ำพุร้อนธรรมชาติ จ. ระนอง

### 4 ประชาชนและผู้ประกอบการมีรายได้เพิ่มขึ้น

- จัดงาน Mega Event/เทศกาล 4 งาน เช่น งาน World Music Festival การแข่งขันวิ่งมาราธอน ฯลฯ
- ถ่ายทอดความรู้ผู้ประกอบการการท่องเที่ยวด้านแพทย์แผนไทยและแพทย์ทางเลือกเพื่อสร้างรายได้เพิ่มขึ้น 500 ราย
- พัฒนาแหล่งท่องเที่ยวเชิงเกษตรเพื่อสร้างรายได้เพิ่มขึ้น 77 แห่ง
- จัดกิจกรรมเจาะตลาดนักท่องเที่ยวกลุ่มนิยมความหรูหรา เช่น งาน Luxury Product Presentation กลุ่มกีฬา (กอล์ฟ มวยไทย ดำน้ำ มาราธอน) กลุ่มสุขภาพ
- ส่งเสริมการท่องเที่ยวช่วง Low Season เช่น จัดเทศกาลเที่ยวเมืองไทย สนับสนุนการจัดงานประเพณีตามภูมิภาค
- ส่งเสริมการท่องเที่ยวเชื่อมโยงกลุ่มอาเซียน

## ประเทศได้อะไร

สัดส่วน GDP  
ด้านการท่องเที่ยว  
ต่อ GDP ประเทศเพิ่มขึ้น

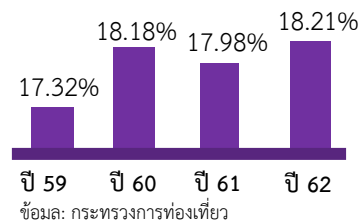

อันดับความสามารถ  
ทางการแข่งขันด้านการท่องเที่ยว  
(TTCI) ของประเทศ ดีขึ้น

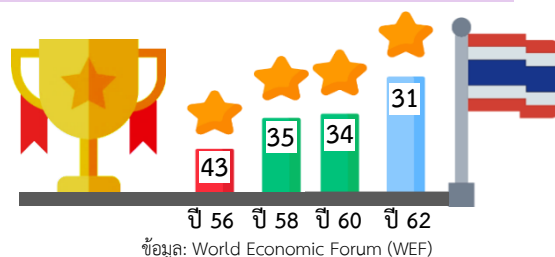

# เขตพัฒนาพิเศษ ภาคตะวันออก (EEC)

11,944.81 ล้านบาท

## ประชาชนได้อะไร

1

การเดินทางในพื้นที่โดยรอบ EEC มีความสะดวก  
ยิ่งขึ้น

- ก่อสร้างทางหลวงระยะทาง 112.19 กม. และสะพาน 2 แห่ง
- เวเนคืนที่ดินและรื้อย้ายสิ่งปลูกสร้าง โครงการรถไฟความเร็วสูงเชื่อม 3 สนามบิน (ดอนเมือง สุวรรณภูมิ และอู่ตะเภา)



2

ได้รับความรู้ด้านเทคโนโลยี และนวัตกรรม เกิดการจ้างงาน  
ในอุตสาหกรรมเป้าหมาย

- ถ่ายทอดเทคโนโลยีชีวภาพ (Biopolis) 35 ชุมชน
- ถ่ายทอดเทคโนโลยีระบบอัตโนมัติ หุ่นยนต์ และระบบอัจฉริยะ (Aripolis) 10 ราย
- พัฒนาบุคลากร นักศึกษาเพื่อรองรับอุตสาหกรรมเป้าหมาย ไม่น้อยกว่า 5,660 คน
- เกษตรกรได้รับการถ่ายทอด และพัฒนาสารสกัดจากเปลือกทุเรียน และมังคุด เพื่อนำไปประยุกต์ใช้กับงานด้านเวชสำอาง และผลิตภัณฑ์เสริมอาหาร 200 ราย



3

มีคุณภาพชีวิตที่ดี ทั้งด้านสาธารณสุข  
สิ่งแวดล้อม ท่องเที่ยว และสาธารณสุข

- ก่อสร้างศูนย์การแพทย์ครบวงจร 2 แห่ง : รพ. ปลูกแดง จ. ระยอง และ รพ. พุทธิโสธร จ. ฉะเชิงเทรา
- ก่อสร้างโรงพยาบาลศูนย์เฉพาะทาง 3 แห่ง : รพ. แกลง รพ. เฉลิมพระเกียรติ สมเด็จพระเทพรัตนฯ จ. ระยอง และ รพ. บางปะกง จ. ฉะเชิงเทรา
- ก่อสร้างศูนย์การให้บริการการแพทย์ฉุกเฉิน 1 ศูนย์ : รพ. ชลบุรี จ. ชลบุรี
- พัฒนาผังเมือง ปรับปรุงภูมิทัศน์ ระบบสาธารณสุขไม่ต่ำกว่า 10 แห่ง
- ก่อสร้าง ปรับปรุงขยายน้ำประปา 4 แห่ง
- ก่อสร้าง ปรับปรุงจุดชมทัศนียภาพปากคลองนาเกลือ และคลองนกยาง (สะพานยาว) เมืองพัทยา อ. บางละมุง จ. ชลบุรี

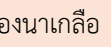

## ประเทศได้อะไร

- เพิ่มขีดความสามารถในการแข่งขันของประเทศ
- เกิดการลงทุนของภาครัฐและเอกชนในพื้นที่ EEC ส่งผลให้ GDP ประเทศเพิ่มขึ้น
- มีการเชื่อมโยงทางเศรษฐกิจและสังคมกับนานาชาติ



# พัฒนาผู้ประกอบการ และวิสาหกิจขนาดกลาง และขนาดย่อม (SME)

1,867.87 ล้านบาท



## ประชาชนได้อะไร

1



ผู้ประกอบการเติบโต แข็งแรง แข่งขันได้ในระดับสากล

- อบรมเยาวชนให้มีความรู้ พร้อมสู่การเป็นผู้ประกอบการรุ่นใหม่ ไม่น้อยกว่า 1,500 ราย
- อบรมเพื่อเพิ่มทักษะแรงงานสู่ผู้ประกอบการ SME 4.0 ไม่น้อยกว่า 7,980 ราย
- ผู้ประกอบการชุมชนได้รับการถ่ายทอดความรู้ด้านการออกแบบสินค้าและบริการ ไม่น้อยกว่า 480 ราย
- ส่งเสริมให้ SME ผู้ประกอบการชุมชน ผู้ประกอบการสร้างสรรค์ เข้าถึงองค์ความรู้ผ่านช่องทางออนไลน์/ออฟไลน์ และนำไปใช้ประโยชน์ไม่น้อยกว่า 100,000 คน



2

ผู้ประกอบการเข้าถึงบริการทางการเงิน

- ส่งเสริม SME ให้เข้าถึงแหล่งเงินทุน ไม่น้อยกว่า 1,000 ราย
- สถานประกอบการ SME ได้รับการปรับเปลี่ยนเครื่องจักรเพื่อเพิ่มประสิทธิภาพ ไม่น้อยกว่า 1,300 เครื่อง



3

ผู้ประกอบการเข้าถึงตลาด

- ส่งเสริมผู้ประกอบการให้มีช่องทางการค้าผ่าน e - Commerce ไม่น้อยกว่า 25,350 คน
- อบรมผู้ประกอบการเพื่อให้ความรู้ด้านเทคโนโลยี นวัตกรรมการค้าต่างประเทศ เพื่อขยายตลาดส่งออกสินค้า 700 ราย
- ส่งเสริมและพัฒนาศักยภาพผู้ประกอบการอาชีพในการสร้างผลิตภัณฑ์ศิลปหัตถกรรมไทยสู่สากล 1,800 ราย



4

สภาพแวดล้อมที่เอื้อต่อการดำเนินธุรกิจ

- จัดงาน Startup x Innovation Thailand Expo (SITE) เพื่อให้ความรู้ด้านธุรกิจแก่ผู้ประกอบการที่เข้าร่วมงาน 250 คน
- อบรมผู้ประกอบการให้มีความรู้ความเข้าใจเกี่ยวกับกฎหมายกิจการของลูกหนี้ที่เป็น SME 800 ราย



## ประเทศได้อะไร



- กระตุ้นเศรษฐกิจของประเทศให้เจริญเติบโต เพิ่มขีดความสามารถการแข่งขันในระดับเวทีการค้าโลก
- เกิดการจ้างงาน สร้างรายได้ และเป็นกลไกในการแก้ไขปัญหาความยากจน



# เกษตร

## ประชาชนได้อะไร

**1** เกษตรกร สามารถลดต้นทุนการผลิต มีรายได้เพิ่มขึ้น

ส่งเสริมระบบเกษตรแปลงใหญ่  
423.13 ล้านบาท

- ต้นทุนการผลิตข้าวลดลง ร้อยละ 5
- รวมกลุ่มผลิตสินค้าเกษตรแบบแปลงใหญ่ 2,885 แปลง
- พัฒนาที่ดินเพื่อเพิ่มศักยภาพการผลิต 71,400 ไร่



**2** เกษตรกร ได้รับการจัดการผลผลิตสินค้าเกษตรตามแผนที่เกษตรเชิงรุก (Agri - Map) 273.73 ล้านบาท

ปรับเปลี่ยนการผลิตให้เหมาะสมกับศักยภาพพื้นที่ ทำให้ผลผลิตต่อหน่วยเพิ่มขึ้น

- บริหารจัดการผลผลิตสินค้าเกษตรตามแผนที่เกษตรเชิงรุก (Agri - Map) 273.73 ล้านบาท
- ปรับเปลี่ยนการผลิตตามศักยภาพพื้นที่ตาม Agri - Map 67,590 ไร่



**3** เกษตรกร ได้รับการถ่ายทอดเทคโนโลยี ด้านเกษตรอัจฉริยะ เพื่อลดต้นทุนการผลิต

พัฒนาเกษตรกรปราดเปรื่อง (Smart Farmer) 99.32 ล้านบาท

- อบรมและถ่ายทอดความรู้เทคโนโลยีการเกษตรอัจฉริยะ ไม่น้อยกว่า 18,872 ราย



**4** เกษตรกร ได้รับการจัดสรรที่ดินทำกิน และการถ่ายทอดความรู้การทำเกษตรเพื่อประกอบอาชีพ มีรายได้เลี้ยงตนเอง

ผู้มีรายได้น้อยเข้าถึงกองทุนชุมชน เพื่อการพัฒนาคุณภาพชีวิต



การเข้าถึงแหล่งทุนและแก้ไขปัญหาที่ดินทำกินของเกษตรกร 320.49 ล้านบาท

- จัดหาที่ดินทำกินให้เกษตรกรรายย่อย 33,000 ราย
- ประชาชนในหมู่บ้านเป้าหมายเข้าถึงแหล่งเงินทุน 150,000 คน

**5** เกษตรกร มีเมล็ดพันธุ์พืชและพันธุ์สัตว์ที่มีคุณภาพได้มาตรฐาน

พัฒนาศักยภาพกระบวนการผลิตสินค้าเกษตร 850.67 ล้านบาท

- บริการพัฒนาสุขภาพสัตว์ 15.36 ล้านตัว
- เมล็ดพันธุ์ได้รับการตรวจสอบมาตรฐานเพื่อออกใบรับรอง 1,700 ตัวอย่าง
- ก่อสร้างศูนย์เมล็ดพันธุ์ข้าว 2 ศูนย์ จ. ชัยภูมิ จ. สุพรรณบุรี

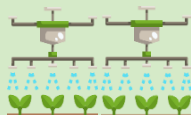

**6** ผู้บริโภคได้บริโภคสินค้าเกษตรที่ผ่านการรับรองคุณภาพมาตรฐาน

ยกระดับคุณภาพมาตรฐานสินค้าเกษตร 871.18 ล้านบาท

- ตรวจสอบและรับรองคุณภาพสินค้าประมง 16,500 แห่ง
- แปลงข้าวมีมาตรฐานเพิ่มขึ้น 50,000 แปลง



**7** เกษตรกร ได้รับการถ่ายทอดองค์ความรู้เพื่อเพิ่มประสิทธิภาพการผลิต

เพิ่มประสิทธิภาพการผลิตสินค้าเกษตร 302.93 ล้านบาท

- เกษตรกรได้รับการอบรมถ่ายทอดความรู้การเพิ่มประสิทธิภาพการผลิตสินค้าเกษตร และพัฒนาคุณภาพสินค้าเกษตรไม่น้อยกว่า 107,280 ราย



# อุตสาหกรรมและบริการแห่งอนาคต

## 856.59 ล้านบาท



งบประมาณปี 2565 รวม 856.59 ล้านบาท

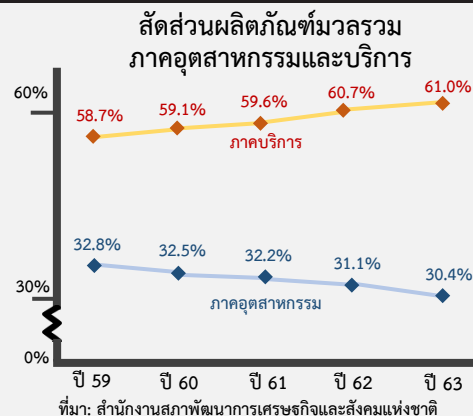
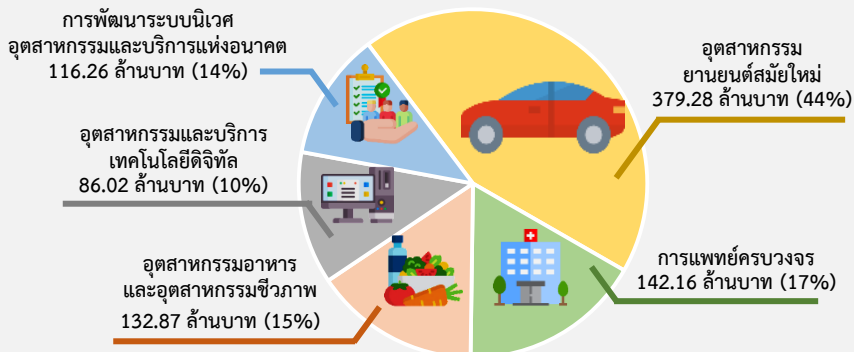

## ประชาชนได้อะไร

### 1. แร่งงาน บุคลากร ในภาคอุตสาหกรรมได้รับการพัฒนาศักยภาพรองรับการขยายตัวของอุตสาหกรรม

- พัฒนาบุคลากรในอุตสาหกรรมอาหาร 300 ราย
- พัฒนาแรงงาน 5,500 คน โดยศูนย์ฝึกอบรมความเป็นเลิศด้านเทคโนโลยีขั้นสูง
- ยกระดับผลิตภาพและพัฒนากำลังคนให้แก่สถานประกอบการ 230 แห่ง ผู้ประกอบการและแรงงาน 6,800 คน
- พัฒนาวิสาหกิจและผู้รับบริการในอุตสาหกรรมเครื่องมือแพทย์ 200 คน 30 กิจการ
- วิสาหกิจและผู้รับบริการได้รับการส่งเสริมการประยุกต์ใช้เทคโนโลยีดิจิทัล ข้อมูล และปัญญาประดิษฐ์ 340 คน 100 กิจการ
- บุคลากรในสายการผลิตของโรงงานอุตสาหกรรมยานยนต์ได้รับการฝึกอบรม 240 คน



### 2. ผู้ประกอบการ บุคลากรในอุตสาหกรรม ได้รับประโยชน์จากการพัฒนาและรับรองผลิตภัณฑ์ช่วยเพิ่มขีดความสามารถในการแข่งขัน

- พัฒนาต้นแบบ เช่น
  - ผลิตภัณฑ์อาหาร 50 ผลิตภัณฑ์
  - ผลิตภัณฑ์ในอุตสาหกรรมแปรรูป 30 ผลิตภัณฑ์
  - ผลิตภัณฑ์ชีวภาพจากอุตสาหกรรมอ้อยและน้ำตาล 4 ผลิตภัณฑ์
  - ผลิตภัณฑ์อุตสาหกรรมการแพทย์ 10 ผลิตภัณฑ์
- ผลิตภัณฑ์ด้านเครื่องมือแพทย์ ได้รับการรับรองจากผลการทดสอบ 150 ผลิตภัณฑ์



### 3. โครงสร้างพื้นฐานที่เอื้อต่อการพัฒนาอุตสาหกรรมและบริการแห่งอนาคต

- พัฒนางานบริการตรวจสอบสมรรถนะหุ่นยนต์อุตสาหกรรม ระบบอัตโนมัติ 1 นวัตกรรม
- จัดตั้งเครื่องมือทดสอบยานยนต์และชิ้นส่วนยานยนต์ 1 ห้องปฏิบัติการ
- จัดตั้งศูนย์ทดสอบมาตรฐานชิ้นส่วนอากาศยานและดาวเทียม 1 ศูนย์
- พัฒนาห้องปฏิบัติการด้านอุปกรณ์ประมวลผลด้านสุขภาพแบบสวมใส่ (Wearable Devices) จ. ปทุมธานี



## ประเทศได้อะไร

GDP ภาคอุตสาหกรรมและบริการของประเทศเพิ่มขึ้น  
มีการลงทุนจากต่างประเทศ (Foreign Direct Investment) มากขึ้น



# ด้านสิ่งแวดล้อม

## การบริหารจัดการน้ำ



## มลพิษและสิ่งแวดล้อม





# การบริหารจัดการน้ำ

63,136.39 ล้านบาท

งบประมาณบูรณาการ  
การบริหารจัดการ  
ทรัพยากรน้ำ  
(ล้านบาท)

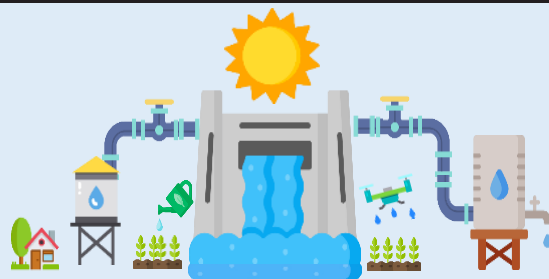
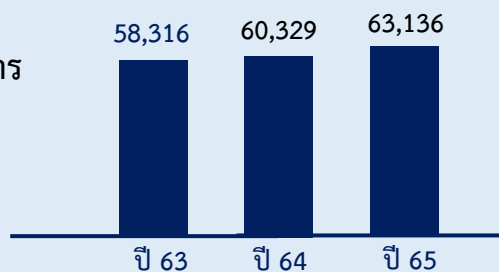

## ประชาชนได้อะไร

### 1 คริวเรือนนอกเขต กทม. เข้าถึงน้ำประปา



- จัดหาน้ำสะอาดเพื่อการอุปโภค บริโภค
- ประชาชนนอกเขต กทม. เข้าถึงน้ำประปา 101,440 คริวเรือน
- หมู่บ้านมีน้ำสะอาดและได้มาตรฐาน 728 แห่ง
- พัฒนาระบบประปาเมือง และพื้นที่เศรษฐกิจ 81,990 คริวเรือน

### 2 เพิ่มประสิทธิภาพการจัดการทรัพยากรน้ำ

#### การจัดการน้ำ

- ภาคการเกษตรและอุตสาหกรรม
- พื้นที่รับประโยชน์จากแหล่งน้ำเพิ่มขึ้น 272,011 ไร่
- ปริมาณการเก็บกักน้ำ/ ปริมาณน้ำต้นทุนเพิ่มขึ้น 254.96 ล้านลูกบาศก์เมตร
- คริวเรือนได้รับประโยชน์จากการพัฒนาแหล่งน้ำ 133,408 คริวเรือน

### 3 พื้นที่ได้รับการป้องกันลดผลกระทบจากอุทกภัย



#### แก้ปัญหาน้ำท่วม

- ปรับปรุงทางระบายน้ำ 3 แห่ง จ. พระนครศรีอยุธยา จ. สกลนคร จ. สุโขทัย
- พื้นที่ได้รับการป้องกันและลดผลกระทบ 154 แห่ง / 471,712 ไร่

### 4 แหล่งน้ำธรรมชาติได้รับการฟื้นฟู จัดการน้ำเสีย



#### จัดการน้ำเสีย ฟื้นฟูแหล่งน้ำธรรมชาติ

- พัฒนาและเพิ่มประสิทธิภาพการจัดการน้ำเสีย 18 แห่ง
- แหล่งน้ำธรรมชาติได้รับการฟื้นฟู 16 แห่ง

### 5 เพิ่มพื้นที่ป่า ป้องกันการพังทลายของดิน

#### อนุรักษ์ ฟื้นฟูพื้นที่ป่าต้นน้ำ

- พื้นที่ป่าได้รับการปลูกฟื้นฟู 23,839 ไร่
- พื้นที่ป้องกันการชะล้างพังทลายของดินในพื้นที่ต้นน้ำ และพื้นที่ลาดชัน 43,502 ไร่

### 6 ปริมาณน้ำต้นทุนเพิ่มขึ้น



#### จัดการ

- ทรัพยากรน้ำ ครอบคลุมทุกกลุ่มน้ำอย่างสมดุล
- มีแผนการบริหารจัดการทรัพยากรน้ำอย่างบูรณาการ 22 กลุ่มน้ำ

## ประเทศได้อะไร

- มีความมั่นคงด้านน้ำเพิ่มขึ้น
- มีการบริหารจัดการทรัพยากรน้ำอย่างเป็นระบบและยั่งยืน



- ผลผลิตของน้ำเพิ่มขึ้นทั้งระบบในการใช้น้ำอย่างประหยัดและสร้างมูลค่าเพิ่มจากการใช้น้ำ



# มลพิษและสิ่งแวดล้อม



## อันดับการจัดการด้านสิ่งแวดล้อมของไทย

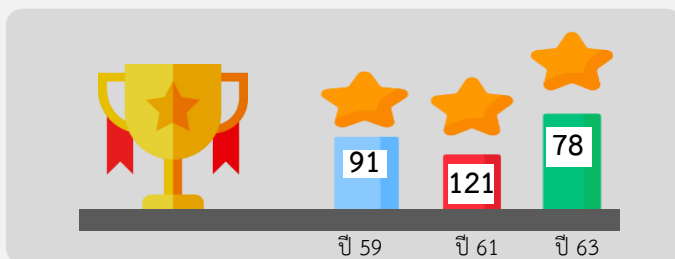

ที่มา: <sup>1</sup> ดัชนีผลการดำเนินงานด้านสิ่งแวดล้อม (ENVIRONMENTAL PERFORMANCE INDEX : EPI) จาก 180 ประเทศ

<sup>2</sup> กรมส่งเสริมคุณภาพสิ่งแวดล้อม

## ประชาชนได้อะไร



ด้านขยะ 186.80 ล้านบาท

ขยะได้รับการจัดการตามหลักวิชาการและมาตรฐานสากล

- ขยะทะเลได้รับการบริหารจัดการไม่น้อยกว่า 250 ตัน



ปัญหามลพิษจากขยะมูลฝอยและของเสียอันตราย

ได้รับการแก้ไข ประชาชนมีคุณภาพชีวิตที่ดีขึ้น

- ชุมชนเป้าหมายมีการจัดการสิ่งแวดล้อมผ่านตามเกณฑ์ชีวิตเมืองสิ่งแวดล้อมยั่งยืนไม่น้อยกว่า 6 แห่ง



ปริมาณการใช้ถุงพลาสติกลดลง ขยะถูกนำกลับมาใช้ประโยชน์เพิ่มขึ้น

- พลาสติกแบบใช้ครั้งเดียวทิ้งลดลง 2,000 ล้านชิ้น
- ปริมาณขยะนำกลับมาใช้ประโยชน์

25,000 ตัน

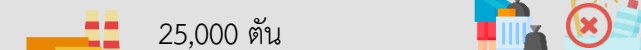

ด้านน้ำ 36.25 ล้านบาท

ระบบบำบัดน้ำเสียรวมของชุมชนมีประสิทธิภาพดีขึ้น

- น้ำเสียได้รับการบำบัดตามมาตรฐานน้ำทิ้งจากระบบบำบัดน้ำเสียชุมชน 86,000,000 ลูกบาศก์เมตร



ด้านอากาศ 43.94 ล้านบาท

ปริมาณก๊าซเรือนกระจกลดลงจากการลดการใช้ปุ๋ยเคมีและการหยุดเผา

- พื้นที่การเกษตรได้รับการส่งเสริมการไถกลบและผลิตปุ๋ยหมัก 39,421 ไร่



ป้องกันการเผาในที่โล่ง ไฟป่า และลดหมอกควัน

- เกษตรกรได้รับการถ่ายทอดความรู้เพื่อส่งเสริมการหยุดเผาในพื้นที่การเกษตร 17,640 ราย
- สนับสนุนการแก้ไขปัญหาไฟป่าและหมอกควัน ใน 15 จังหวัด เช่น จ. เชียงใหม่ จ. เชียงราย จ. แม่ฮ่องสอน ฯลฯ



ปริมาณฝุ่นละอองจากการเผาไหม้เครื่องยนต์ลดลง

- มีการตรวจสอบ ตรวจจับและห้ามใช้ยานพาหนะในพื้นที่วิกฤต ตามมาตรการห้ามใช้รถยนต์ที่มีควันดำเกินค่ามาตรฐานไม่น้อยกว่า 12,000 คัน



## ประเทศได้อะไร

- ประชาชนในประเทศมีคุณภาพชีวิตและมีสภาพสิ่งแวดล้อมที่ดี
- สารพิษจากขยะมูลฝอยและของเสียอันตรายต่อสุขภาพมีจำนวนลดลง





# ด้านมั่นคง

การขับเคลื่อนการแก้ไข  
ปัญหาจังหวัดชายแดนภาคใต้ (จชต.)



การป้องกัน ปรามปราม  
และบำบัดรักษาผู้ติดยาเสพติด



# การขับเคลื่อนการแก้ไขปัญหา จังหวัดชายแดนภาคใต้

6,912.07 ล้านบาท

## ความมั่นคง

### 1 รักษาความปลอดภัยในชีวิต

และทรัพย์สินของประชาชน

- จัดหายุทโธปกรณ์พิเศษและเสริมกำลังกองทัพ เพื่อรักษาความปลอดภัยในชีวิตและทรัพย์สิน และลดการสูญเสียจากเหตุความรุนแรง



### 2 เพิ่มประสิทธิภาพข่าวกรอง

และบูรณาการฐานข้อมูลความมั่นคง

- จัดตั้งแหล่งข่าวระดับหมู่บ้านในพื้นที่เป้าหมาย
- สนับสนุนข้อมูลลับยังเงินทุนที่สนับสนุนการกระทำความผิด



### 3 การแก้ไขและป้องกัน ปัญหาแทรกซ้อน

- ฝึกอบรมอาชีพให้ผู้ผ่านการบำบัดและหายขาดจากยาเสพติด
- การบังคับใช้กฎหมายอย่างเป็นรูปธรรม
- การเปิดพื้นที่ทางการเมืองและเวทีพูดคุยกับกลุ่มเป้าหมาย

## การพัฒนา



### 1 ตำบลมั่นคง มั่งคั่ง ยั่งยืน ในพื้นที่ จชต.

- สร้างความเข้มแข็งเพื่อรักษาความสงบเรียบร้อยระดับตำบล
- ถ่ายทอดความรู้การทำเกษตรตามหลักเศรษฐกิจพอเพียง
- จัดสรรพันธุ์แพะให้เกษตรกรระดับตำบล/หมู่บ้าน ในรูปแบบธนาคารแพะ 50 แห่ง

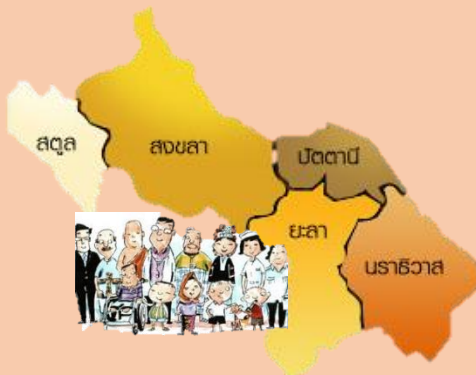

### 4 เสริมสร้างภูมิคุ้มกันเพื่อสันติสุข ในพื้นที่จังหวัดชายแดนภาคใต้

- เฝ้าระวังและป้องกันแนวคิดหัวรุนแรง
- สนับสนุนการศึกษาต่อระดับปริญญาตรี ในประเทศ



### 2 เสริมสร้างสังคมพหุวัฒนธรรม ที่เข้มแข็ง

- ประชาชนอยู่ร่วมกันอย่างสันติสุขภายใต้สังคมพหุวัฒนธรรม
- สนับสนุนการจัดกิจกรรมฟื้นฟูชนบทรณานิยมประเพณี



### 3 อำนาจความยุติธรรมและเยียวยา ผู้ได้รับผลกระทบ

- ประชาชนมีความเชื่อมั่นงานอำนาจความยุติธรรม
- ตำบลเป้าหมายปราศจากข้อร้องเรียนการละเมิดสิทธิการปฏิบัติงานของเจ้าหน้าที่



### 4 พัฒนาเศรษฐกิจและส่งเสริม ศักยภาพพื้นที่

- ปรับปรุงถนนและสะพาน 111 โครงการ 563.38 ล้านบาท
- ก่อสร้างเขื่อนป้องกันตลิ่งและพัฒนาเมือง 91 โครงการ 1,160.74 ล้านบาท
- ฟาร์มตัวอย่างฯ 5 โครงการ 40.65 ล้านบาท

## ประชาชนในพื้นที่จังหวัดชายแดนภาคใต้ได้ทำอะไร

- ได้รับการดูแลความปลอดภัยในชีวิตและทรัพย์สิน พร้อมทั้งเหตุความรุนแรงลดลง
- ได้รับการส่งเสริมอาชีพ ยกระดับรายได้ คุณภาพชีวิตดีขึ้น
- ได้รับความยุติธรรมจากกระบวนการยุติธรรม และผู้ได้รับผลกระทบจากเหตุความไม่สงบได้รับการเยียวยาอย่างทั่วถึงและเป็นธรรม

# การป้องกัน ปราบปราม และบำบัดรักษาผู้ติดยาเสพติด

4,261.70 ล้านบาท

## 1 ปราบปรามยาเสพติด



- สกัดกั้น ปราบปราม จับกุมผู้กระทำความผิดติดยาเสพติด 720 ครั้ง
- สืบสวนและขยายผลยึดทรัพย์สินคนติดยาเสพติด ไม่น้อยกว่า 6,000 ล้านบาท
- ตรวจสอบตัวยา เคมีภัณฑ์ และสารตั้งต้น ที่เป็นวัตถุเสพติด ในสถานประกอบการ 29,120 ราย ตรวจสอบผู้เดินทาง 45,000 ราย ตรวจสอบพัสดุไปรษณีย์ที่นำเข้าจากต่างประเทศ 10,000 รายการ
- สร้างความร่วมมือระหว่างประเทศเพื่อสกัดต้น และยุติบทบาทแหล่งผลิตภายนอกประเทศ
- พัฒนาห้องปฏิบัติการเครือข่ายการตรวจสารเสพติดตามมาตรฐานสากล

## 3 บำบัด รักษา และฟื้นฟูผู้ติดยาเสพติด



- บำบัด รักษา และฟื้นฟูผู้ติดยาเสพติดในระบบสมัครใจ ระบบบังคับ และระบบต้องโทษ 161,617 ราย
- ติดตาม ดูแล ช่วยเหลือผู้ผ่านการบำบัดรักษายาเสพติดอย่างต่อเนื่อง โดยนำครอบครัว ชุมชน และสังคม เข้ามามีส่วนร่วม
- พัฒนา ถ่ายทอดองค์ความรู้ด้านการบำบัดรักษายาเสพติด

## 2 ป้องกันและแก้ไขปัญหายาเสพติด



- สร้างภูมิคุ้มกันในกลุ่มเด็ก เยาวชน ผู้ใช้แรงงาน และประชาชนทั่วไป โดยเฉพาะวัยเสี่ยงสูง 4,238,986 คน
- จัดตั้งหมู่บ้านเข้มแข็งเอาชนะยาเสพติด 1,240 หมู่บ้าน
- ส่งเสริมและพัฒนาหมู่บ้านกองทุนแม่ของแผ่นดิน ให้มีกลไกการแก้ไขปัญหายาเสพติด 24,643 หมู่บ้าน
- สร้างพื้นที่ปลอดภัยจากยาเสพติด ในหมู่บ้าน/ชุมชน โรงเรียน และสถานประกอบการ
- รณรงค์ป้องกันและแก้ไขปัญหายาเสพติดในโรงเรียน ชุมชน สถานพินิจ และเรือนจำ

## ประชาชนได้อะไร



- ประชาชนมีความปลอดภัยในชีวิตและทรัพย์สิน และผลกระทบจากปัญหายาเสพติดในสังคม ชุมชน ลดลง
- เด็ก เยาวชน ผู้ใช้แรงงาน และประชาชนได้รับความรู้ และมีภูมิคุ้มกันจากภัยยาเสพติด
- หมู่บ้าน/ชุมชนปลอดภัยจากยาเสพติด
- พื้นที่แพร่ระบาดของยาเสพติดได้รับการเสริมสร้าง ให้เป็นพื้นที่ปลอดภัย
- ผู้ติดยาเสพติดเข้าถึงบริการทางการแพทย์ และได้รับการบำบัดรักษา
- ผู้ที่ผ่านการบำบัดได้รับการติดตามและช่วยเหลือ อย่างใกล้ชิด รวมทั้งได้รับโอกาสในการดำรงชีวิต อยู่ในสังคมได้อย่างปกติสุข

สามารถดาวน์โหลดได้ที่





กองยุทธศาสตร์การงบประมาณ  
โทร. (02) 265 1551, 1865, 1870  
เว็บไซต์ <http://www.bb.go.th>

แบบฟอร์มการขอเผยแพร่ข้อมูลผ่านเว็บไซต์ของหน่วยงานในราชการบริหารส่วนกลาง  
สำนักงานปลัดกระทรวงสาธารณสุข

ตามประกาศสำนักงานปลัดกระทรวงสาธารณสุข

เรื่อง แนวทางการเผยแพร่ข้อมูลต่อสาธารณะผ่านเว็บไซต์ของหน่วยงาน พ.ศ. ๒๕๖๑  
สำหรับหน่วยงานในราชการบริหารส่วนกลางสำนักงานปลัดกระทรวงสาธารณสุข

แบบฟอร์มการขอเผยแพร่ข้อมูลผ่านเว็บไซต์ของหน่วยงานในสังกัดสำนักงานปลัดกระทรวงสาธารณสุข

ชื่อหน่วยงาน : ศูนย์ปฏิบัติการต่อต้านการทุจริต กระทรวงสาธารณสุข

วัน/เดือน/ปี : ๒ ตุลาคม ๒๕๖๔

หัวข้อ: เอกสาร งบประมาณฉบับประชาชน ประจำปีงบประมาณ พ.ศ. ๒๕๖๕ โดย สำนักงานงบประมาณ  
สำนักนายกรัฐมนตรี

รายละเอียดข้อมูล (โดยสรุปหรือเอกสารแนบ)

เอกสาร งบประมาณฉบับประชาชน ประจำปีงบประมาณ พ.ศ. ๒๕๖๕ โดย สำนักงานงบประมาณ  
สำนักนายกรัฐมนตรี

Link ภายนอก: ไม่มี

หมายเหตุ: .....

.....

.....

ผู้รับผิดชอบการให้ข้อมูล

สุชาภา วรินทร์เวช

(นางสาวสุชาภา วรินทร์เวช)

ตำแหน่ง นักวิเคราะห์นโยบายและแผนชำนาญการพิเศษ

วันที่ ๒ เดือน ตุลาคม พ.ศ. ๒๕๖๔

ผู้อนุมัติรับรอง

สุชาภา วรินทร์เวช

(นางสาวสุชาภา วรินทร์เวช)

ตำแหน่ง นักวิเคราะห์นโยบายและแผนชำนาญการพิเศษ (หัวหน้า)

วันที่ ๒ เดือน ตุลาคม พ.ศ. ๒๕๖๔

ผู้รับผิดชอบการนำข้อมูลขึ้นเผยแพร่

พศวีร์ วัชรบุตร

(นายพศวีร์ วัชรบุตร)

นักทรัพยากรบุคคลปฏิบัติการ

วันที่ ๒ เดือน ตุลาคม พ.ศ. ๒๕๖๔